

# “MEDIEVALGIS”



## TOLEDO ESPACIO y TIEMPO

### *Callejón del Vicario, nº 10 y 12*

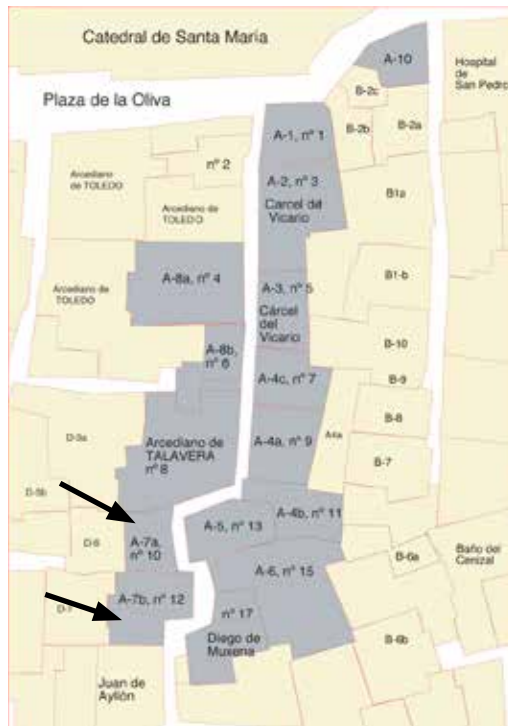

Fig. Callejón del Vicario: numeración adoptada en el texto de 1491 y numeración actual.

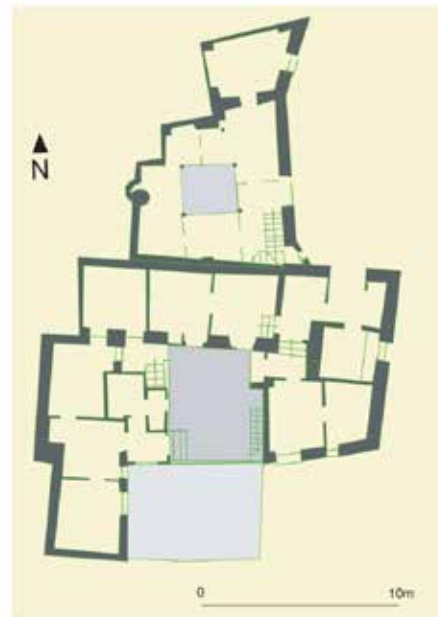

Fig. Callejón del Vicario, nº 10, 12: plano antes de la demolición a fines del siglo XX

### **CASA A-7**

#### *Documentación*

En el año 1478, el cabildo arrienda al canónigo Juan Sánchez de Brihuega la casa A-7, que hasta esta fecha había estado alquilada al también canónigo Luis López de Sahagún. El contrato de arrendamiento seguía a nombre del mismo Juan Sánchez de Brihuega en 1492, con un censo anual de 3.000 maravedís y seis pares de gallinas. Dos años después, en 1494, un tejedor tomará la casa por 4.550 maravedís y diez pares de gallinas.

#### *Descripción*

La casa A-7 constaba de dos cuerpos de edificios. En el primer cuerpo, la planta baja tenía cuatro portales distribuidos alrededor de un patio cuadrangular y un establo situado junto a la calle. Los dos niveles superiores los componían al norte y al este del patio corredores abiertos, al sur y al poniente suelos. Dos niveles de cámaras se sobreponían al establo.

En el segundo cuerpo, la planta baja constaba de tres palacios distribuidos en torno al patio principal. Unas cámaras ocupaban el nivel inmediatamente superior, mientras que en

1 Los palacios medían 8,50 m por 2,84 m; 4,25 m por 2,84 m; 4,86 m por 2,43 m.

el segundo nivel había una cámara al norte del patio y una azotea abierta que se extendía al este y al sur. En la planta baja, del palacio sur salía una crujía que se situaba por encima del corral de Juan de Ayllón. Con ocasión del derribo del palacio principal, la puerta principal se retiró de su antiguo emplazamiento. Allí vimos un arco de medio punto inscrito en dos arcos islámicos de herradura geminados.



**Fig. Callejón del Vicario, nº 10: restitución y planimetría de la casa A-7a a fines del siglo XV.**

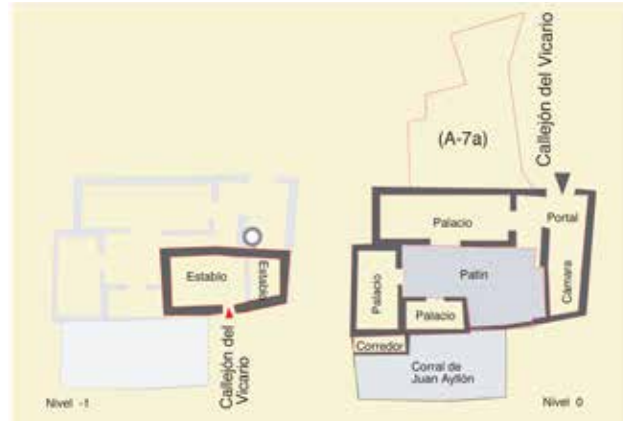

**Fig. Callejón del Vicario, nº 12: restitución y planimetría de la casa A-7b**



**Fig. Callejón del Vicario, nº 12:**  
**A. Vestigio de la bóveda del establo citado en el siglo XV.**  
**B. Aljibe cuya boca se situaba en el portal de entrada, cerca del establo.**  
**C. Patio antes de su destrucción; la ventana de la derecha se abre en el vano de una puerta con arco de herradura (flechas).**



**Fig. Casa A-7b: resto de la puerta de entrada del palacio principal (destruido en el año 2000), foto S. Sánchez Chiquito de la Rosa.**