

“MEDIEVALGIS”

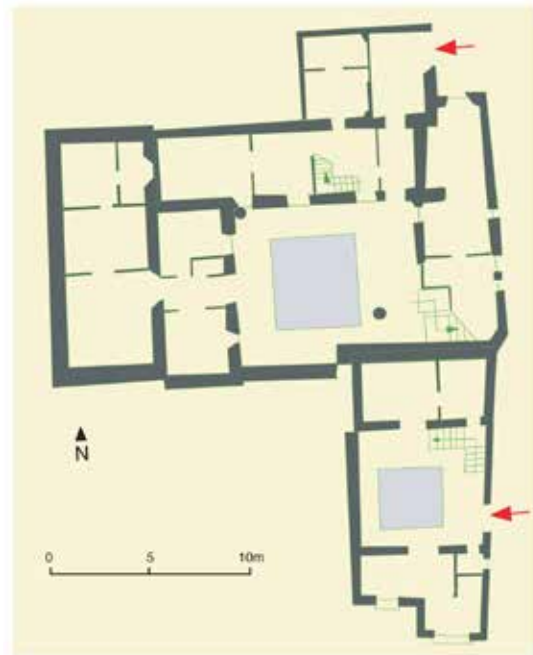

TOLEDO ESPACIO y TIEMPO

Bajada del Pozo Amargo, nº 2

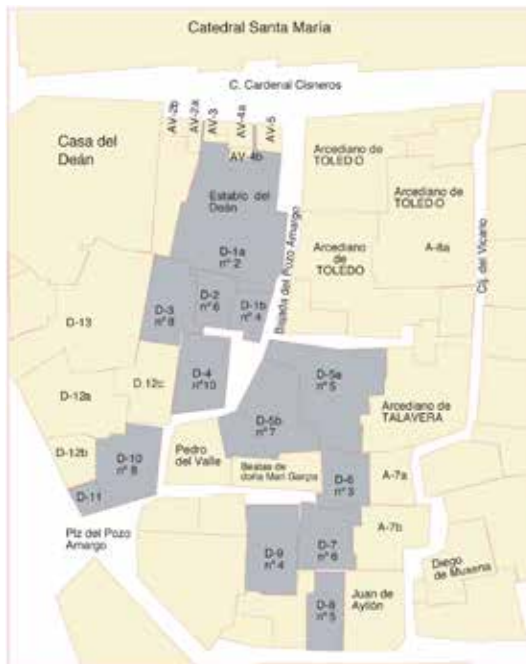

Bajada del Pozo Amargo: numeración adoptada en el texto de 1491 y numeración actual. Bajada del Pozo Amargo, nos 2 y 4: plano actual.

CASA D-1¹

Situada en la zona más alta de la bajada del Pozo Amargo, la casa nº 2 ha sido identificada como perteneciente a uno de los cuerpos de las casas del prior y canónigo Francisco de Palencia², indicadas con el binomio D-1, que contaba con un segundo cuerpo, menor, más abajo del anterior. Este segundo cuerpo, que daba a un adarve inmediato a la bajada del Pozo Amargo, fue en tiempos una casa independiente propiedad del cabildo “*que se moraua apartado antiguamente*”. En el siglo XX vuelve a independizarse y actualmente es el nº 4 de la bajada del Pozo Amargo .

Descripción de la casa D-1 en 1492

El cuerpo principal de la casa D-1 tenía un portal pequeño y una “*despensa al lado este del patio*”, al lado norte un palacio, y al lado oeste, frente al portal, dos palacios, uno a continuación del otro. En el cuarto lado del patio no se cita ninguna construcción. El palacio ubicado más al oeste, de 10,53 m de largo y de 4 m de anchura, se superponía a un sótano la misma

¹ Ver libro PASSINI J., et al., 1995

² ... de las casas (que) tiene Francisco de Palencia prior de Arocha e canonigo por su vida...”

extensión, citado en el inventario de 1492 como “*la cueva*”. Se accedía a él desde el patio. La presencia de arcos laterales en los lados oeste y norte del sótano nos hace pensar que comunicaba con los de las casas vecinas, en particular con el de la casa del Deán. En el muro este del sótano se notan todavía cuatro ventanas gemelas, altas y estrechas, probablemente tapiadas al construir el palacio que está pegado al sótano en su lado este. Dos niveles de suelos, piezas sin función precisa, se superponían al palacio que se edificó más recientemente, al del lado norte, y a la despensa. Había una cámara encima del palacio norte y del portal de entrada. Ninguna pieza se superponía al palacio situado más al oeste, que nosotros consideramos el más antiguo.

Un establo de poco menos de 12 m de largo y 5,60 m de ancho, cuya puerta daba a la calle en la misma que la puerta de la casa, estaba añadido al cuerpo principal. Las piezas situadas encima de este establo formaban parte de la casa del Deán.

En la segunda mitad del siglo XV se bajaba al segundo cuerpo por una escalera que daba a un palacio de 6 metros de largo y de 3,25 m de ancho que se abría al sur a un patio pequeño. En los lados sur y oriente de este patio se extienden unos portales sobre los cuales había, como sobre el palacio, dos niveles de suelos. El portal frente al palacio tiene las “*neçesarias*” y un establo que da al adarve.

Discusión

La actual casa n° 2 de la bajada del Pozo Amargo configura una gran casa independiente de la casa n° 4. La entrada principal actual fue desplazada respecto a la del cuerpo principal de la casa D-1 descrita al final del siglo XV. En los ángulos del patio, donde el suelo estaba empedrado, se citan dos aljibes que recogen las aguas usadas, y en el centro del patio una fuente. Los brocales de los aljibes están tallados con imitaciones de almohadillas, de manera que podemos fecharlos en el Renacimiento. En el primer piso, las galerías de madera, inexistentes al final del siglo XV, hacen saledizo en tres lados del patio; las de los lados norte y sur están soportadas por una columna de piedra. La escalera fue edificada dentro del espacio de la antigua despensa. La altura bajo techo de las dos piezas que ocupan los antiguos palacios yuxtapuestos, al poniente del patio, sobrepasa los cinco metros. Ninguna construcción se eleva en el lado sur del patio.

Los dos cuerpos de las casas D-1 fueron remodelados en el transcurso de los siglos XVI, XVII y XVIII. En el siglo XVIII se conocía como Casa del Tesoro. Después, la casa D-1 fue dividida en dos casas sin comunicación entre sí. Durante la segunda mitad del siglo XIX se llevó a cabo la partición de las dos en apartamentos.

Estimamos que las casas D-1, tal como estaban descritas en el inventario de 1492, resultan de modificaciones probablemente realizadas al final del siglo XIV. En efecto, el palacio norte y el palacio oeste, que se habían edificado en época reciente, ofrecen una misma anchura de 2,43 m, lo que hace pensar que transcurrió relativamente poco tiempo entre la construcción de uno y otro. Es interesante señalar además que la construcción del palacio norte hizo necesario tapiar unas ventanas altas del sótano.

Respecto al sótano, pensamos que pertenecía a un conjunto más amplio que se extendía bajo la casa del Deán y cuya función era la de caballeriza. El Deán abandonó una parte del sótano, que unida al palacio situado encima y a una pequeña casa que se abría al adarve un poco más abajo se habría transformado en vivienda. Así se formó una casa con dos cuerpos. El cuerpo

alto reunía una planta baja de tres palacios, un portal y una despensa, un primer piso de dos cámaras y un suelo. El cuerpo bajo reunía los servicios (establo y necesarias) y varias piezas más que no tenían una función precisa.

La ausencia de cocina y comedor, la persistencia de unas piezas como los suelos y la carencia de empedrado en los patios, a no ser que se trate de una omisión de los “sennores vesitadores de las posiciones de la santa iglesia de Toledo”, nos hacen pensar que las modificaciones citadas son de antes de mediados del siglo XV. Estimamos que se realizaron al final del siglo XIV. Desafortunadamente, faltan textos que permitan fortalecer esta opinión.



Bajada del Pozo Amargo, nº 2: El muro norte del palacio norte, compuesto por arcos de descarga.



Bajada del Pozo Amargo, nº 2: restitución y planimetría de la casa D-1a y D-1b



Bajada del Pozo Amargo, nº 2:

- A. Sótano bajo el palacio grande, dos ventanas tabicadas antes del año 1492
- B. Arco lateral de descarga en el sótano.
- C. Patio, pozo, fuente y aljibe en el ángulo del patio.
- D. El muro norte del palacio norte, compuesto por arcos de descarga.