

# “MEDIEVALGIS”



## TOLEDO ESPACIO y TIEMPO

Callejón de Esquivias nº1

www.medievalgis.eu  
contact@medievalgis.eu

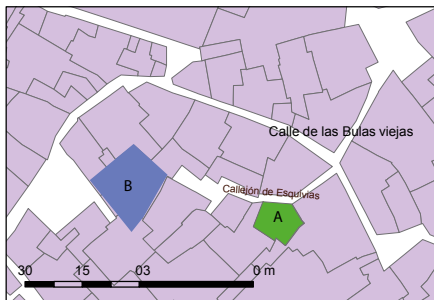

Callejón de Esquivias nº1: situación de la casa de Diego Gonzalez (A) en el siglo XV  
B. Sinagoga de los Golondrinos



Callejón de Esquivias nº1: fachada.

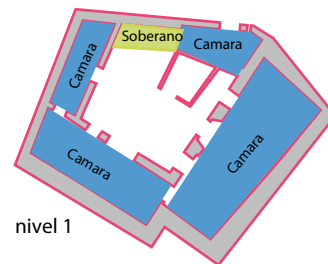

nivel 1



nivel 0

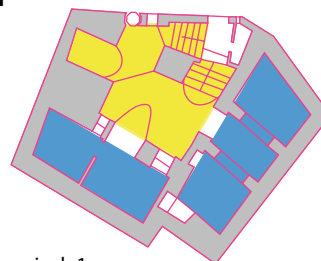

nivel -1

0 5m

Adarve Pedro Lopez de Padilla (Callejón de Esquivias nº1)  
: restitución y planimetría de la casa en 1492

La casa n° 1 del callejón de Esquivías nous fournit un bon exemple d'une maison existant au XVe siècle. Correspondre a la primera casa, a la mano izquierda, del adarve de Pedro Lopez de Padilla.

En el transcurso del año 1491, el cabildo había encargado a dos canónigos la tarea de medir sus bienes "por la nueva vara toledana a justicia". En el mes julio de este año describen esta casa, que tenía "la mujer de Diego Alvares platero".

Estaba completamente insertada en el tejido parcelario. Lindaba de una parte la casa de Sancho Cota, al esquina de la calle de las Bulas; del otro lado la casa de Pedro de Toledo mercador.

La casa tenía dos niveles sobre sótano. Desde el adarve se pasaba a un portal de 2m por 1,62m, a la derecha del cual cuatro escalones subían al patio. Al lado norte del patio había un portal abierto de 3,24m por 1,62m; al lado oeste una cosina y un lugar de tinajas de 4,45m por 1,62m. Frente al portal se levantaba un palacio de 6,07m por 3,24m, al este un palacio de 7,29m por 3,24m.

A esta planta baja, se superponía un primer piso que constaba de tres cámaras edificadas sobre los dos palacios y la cosina, y un soberado sobre el portal abierto.

En el lado sur del portal de la entrada, una puerta abría al subsuelo al cual se llegaba por cinco escalones. El plano del subsuelo retoma la de la planta baja. Bajo cada uno de los dos palacios se extiende un sótano de forma rectangular.

Bajo el patio se encuentra un sótano que mide aproximativamente 5,20 m de lado, con un pilar central, del cual salen dos bóvedas que se prolongan hasta los lados del sótano.

La existencia de un sótano de este tipo extendido debajo de toda la superficie del patio no está conocido en otra área que la Judería de Toledo, de la cual nos parece característica.

*AY-1 Las casas que tenía Diego Gonçales escrivano tienela la muger de Diego Alvares platero paga cada anno nuevecientos e çinquenta mrs. Han por linderos de la una parte casas de su nieto de Sancho Cota e de la otra casas de Pedro de Toledo mercador e estan como entran al adarve de Pedro Lopes de Padilla la primeras a manisquierda. En xxx dias del dicho mes de jullio del dicho anno de noventa e un annos, los venerables sennores Cristoval de Villaminaya e Alvar Peres de Montemayor canonigos e vesitadores de las posysiones de la santa yglesia de Toledo deslindaron estas casas e fallose en ellas un portal en que ay dos varas e media en largo e dos en ancho con una camara ensomo de su tamanno e luego esta un patin que suben a el por quatro escalones e un portal luego en que ay quatro en largo e dos e media en ancho con otro soberado ensomo de al tanto e a la manisquierda esta un palacio en que ay nueve varas en largo e quatro en ancho con camara ensomo de al tanto e frontero esta otro palacio en que ay siete varas e media en largo e quatro en ancho con una camara ensomo de su lf° 178 r°/ tamanno e a la manderecha esta una cosina y logar de tinajas en que ay çinco varas e media en largo e dos en ancho con camara ensomo de su tamanno e en el patin esta un poso. De que fueron testigos Diego de Obregon e Diego Serrano criados del dicho sennor Alvar Peres. (signé) Juan de Mayorga notario apostolico.  
transc. J-P Molénat*



**Callejón de Esquivias n°1**  
**:patio y corredores**